

MEMORIA FGSS 2022

 Fundación Goyeneche
de San Sebastián



SERVICIOS DE APOYO DE PERSONA A PERSONA

Paseo Berio, 40
20.018 Donostia-San Sebastián
Gipuzkoa

☎ 943 000 800

info@fundaciongoyenechesansebastian.org

www.fundaciongoyenechesansebastian.org

En colaboración con:

Gipuzkoako Foru Aldundia
Gizarte Politikako Departamentua



Diputación Foral de Gipuzkoa
Departamento de Políticas Sociales



PRÓLOGO

Dejando la pandemia atrás

Al igual que en años anteriores, me dirijo a todas las personas que de alguna forma estáis cerca de la Fundación Goyeneche de San Sebastián (FGSS), para que veáis, a través de esta memoria, lo que ha sido el 2022 para nuestra Fundación.

A lo largo del año mejoró mucho la situación en lo referente a la pandemia y por suerte, ya podemos ir dejando en el rincón de los malos recuerdos lo que hizo pasar el COVID-19 en nuestros Garagunes y Pausoak.

Hoy en día, ya podemos decir que la normalidad ha vuelto casi por completo a la vida de la FGSS para tranquilidad y satisfacción de todas las personas.

Por otra parte, cabe señalar que, gracias a la colaboración de la Diputación Foral de Gipuzkoa hemos puesto en funcionamiento un renovado Garagune en un local magnífico de Zarautz; funcional y muy agradable que por su buena situación permite llevar a cabo el desarrollo de la filosofía que anima el quehacer del día a día de la Fundación.

Para terminar, deseo expresar mi más sincero agradecimiento al **departamento de Políticas Sociales de la Diputación Foral de Gipuzkoa** por toda la ayuda que nos ha prestado este año. Asimismo, me gustaría extender el agradecimiento a **Atzegi** y **Gureak**, así como a las personas voluntarias, particularmente de **Nagusilan**.

JUAN RIBERA GARBAYO
Presidente de la Fundación Goyeneche de San Sebastián

Ya podemos decir que la normalidad ha vuelto casi por completo a la vida de la FGSS.





02.
PRESENTACIÓN

Entendemos que cada persona debe ser protagonista de su vida



PRESENTACIÓN

¿Quiénes somos?

02. PRESENTACIÓN

¿Quiénes somos?

Somos una entidad de interés social, privada y sin ánimo de lucro, que presta servicios de atención diurna a personas adultas con discapacidad intelectual en el territorio de Gipuzkoa, a través de diferentes programas concertados con el departamento de Políticas Sociales de la Diputación Foral de Gipuzkoa.

NUESTRO OBJETIVO

Es ofrecer servicios y apoyos de calidad para que las personas con discapacidad intelectual lleven una vida rica y plena de oportunidades en su comunidad.

NUESTRA MISIÓN

Es ayudar a las personas con discapacidad intelectual para que alcancen sus objetivos y sus metas personales, y contribuir de este modo, a la mejora de su calidad de vida.

Este año hemos prestado servicios de apoyo a un total de 301 personas con discapacidad y sus familias, 19 personas más que en 2020.

INDICADORES DE REFERENCIA	2020	2021	2022
Plazas concertadas	268	282	301
Ocupación media anual	100%	100%	100%
Personas de nueva incorporación	19	37	36
Personas que se han dado de baja	19	23	27

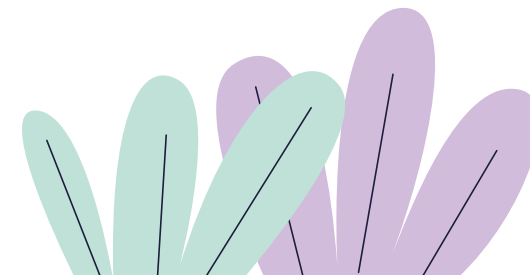



02.
PRESENTACIÓN

Visión y valores

PRESENTACIÓN

Visión y valores

Trabajamos para que las personas con discapacidad intelectual sean ciudadanos/as de primera, en situación de igualdad, con los mismos derechos que los demás y con acceso a los apoyos y servicios que necesitan.

ENTENDEMOS QUE CADA PERSONA DEBE SER PROTAGONISTA DE SU VIDA.

Por eso, les ayudamos a identificar sus necesidades y a conseguir sus sueños y objetivos.

CON NUESTRO TRABAJO QUEREMOS LOGRAR UNA SOCIEDAD MÁS INCLUSIVA.

FGSS ha venido desarrollando su red de servicios de atención diurna (programa Garagune y programa Pausoak) en el territorio de Gipuzkoa con la colaboración del Departamento de Políticas Sociales de la Diputación Foral de Gipuzkoa.



PRESENTACIÓN

¿Dónde estamos?

02. PRESENTACIÓN

¿Dónde estamos?

En la actualidad **contamos con un total de 16 centros en el territorio de Gipuzkoa**, 15 centros Garagune, ubicados en las principales poblaciones de cada comarca y el Servicio Ocupacional Pausoak situado en la finca Zabalegi de Kutxa Ekogunea en Donostia.

EN 2022 SE HAN FINALIZADO LAS OBRAS DE REFORMA Y EQUIPAMIENTO DEL NUEVO GARAGUNE DE ZARAUTZ EN UN LOCAL AMPLIO Y CÉNTRICO.

Gracias a esta red de centros estamos cerca del entorno natural y social de las personas usuarias y de sus familias.

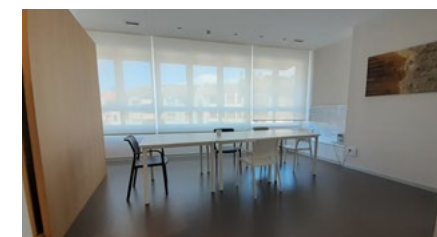

Nuevo

Garagune
Zarautz

PRESENTACIÓN

Mapa de Centros en Gipuzkoa

15 CENTROS GARAGUNE + 1 PAUSOAK

1. Arrasate
2. Azpeitia
3. Bergara
4. Donostia- Amara
5. Donostia- Berio
6. Donostia- Easo
7. Donostia- Usandizaga
8. Eibar
9. Errenteria
10. Ibarra
11. Irun
12. Legazpi
13. Ordizia
14. Pasaia
15. Zarautz
16. Pausoak

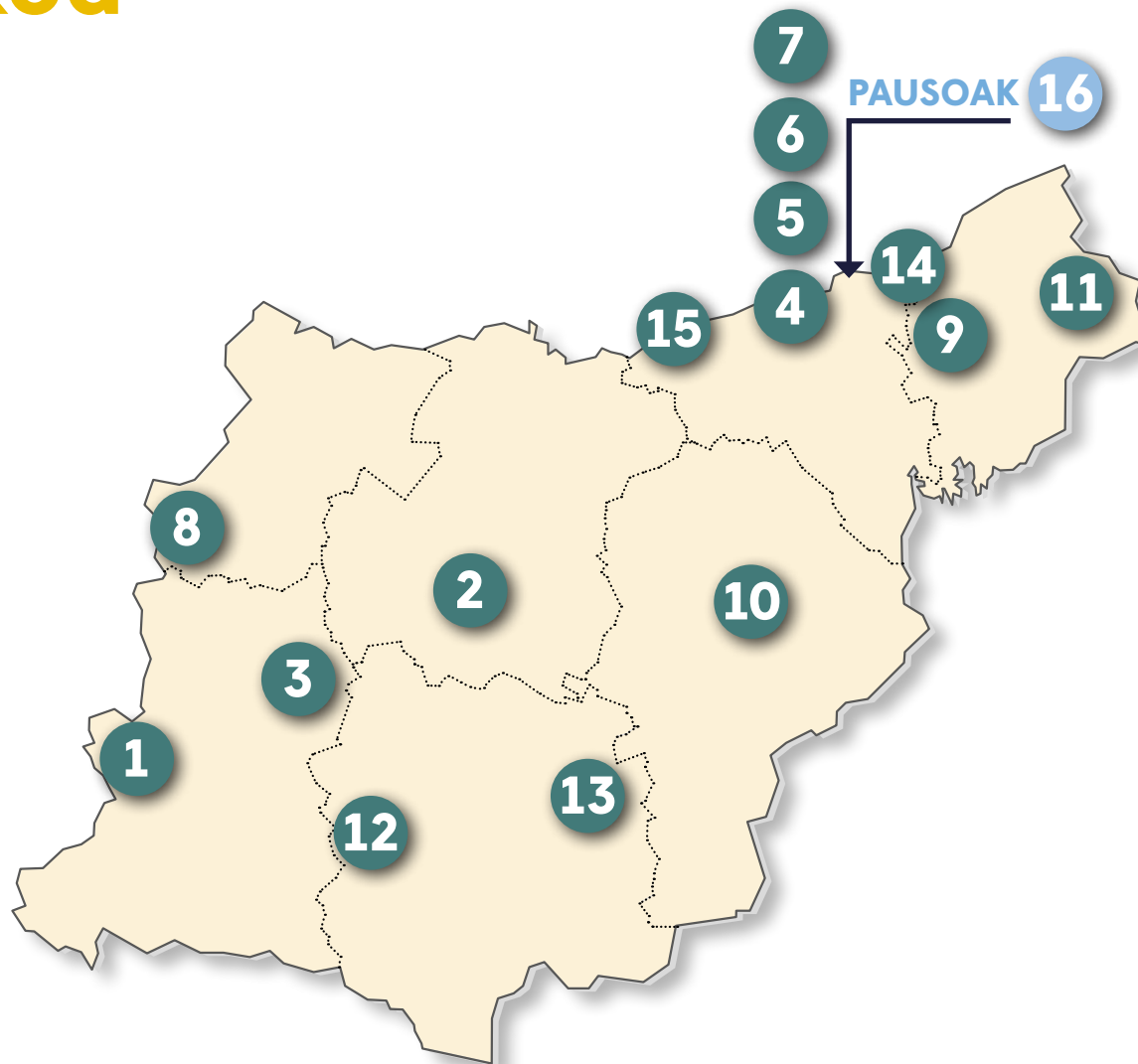



02.
PRESENTACIÓN

Programa piloto AUZOAN

PRESENTACIÓN

Programa piloto AUZOAN

En 2022 hemos trabajado en el diseño del programa piloto Auzoan con el objetivo de ponerlo en marcha a lo largo de 2023. Se trata de **un nuevo servicio de atención diurna personalizado, con dedicación parcial de unas horas al día o unos días a la semana**, para personas que precisan de apoyos para conectar con la vida social y comunitaria.

El programa Auzoan se va a desarrollar a través de una experiencia piloto de un año de duración, que busca dar un paso más en la desinstitucionalización de los servicios, y ampliar, renovar y descubrir nuevas maneras y nuevos enfoques de interés en la prestación de servicios de apoyo y acompañamiento para personas con discapacidad intelectual en Gipuzkoa.





02.
PRESENTACIÓN

Resultados económicos

PRESENTACIÓN

Resultados económicos

Tras los graves efectos económicos que provocó la pandemia del COVID-19, en 2022 hemos logrado reequilibrar los resultados económicos del ejercicio, principalmente por la sustitución de diferentes puestos clave de la organización, que de forma transitoria han estado inactivos.



INGRESOS Y GASTOS DEL EJERCICIO

	2021	2022
Ingresos de la entidad por la actividad propia	3.189.311	3.623.438
a) Cuotas de personas usuarias	489.240	526.756
b) Ingresos de promociones y colaboradores	9.297	69.052
c) Subvenciones, donaciones y legados de explotación	2.690.775	3.027.630
Aprovisionamientos	-61.449	-74.001
Gastos de personal	-2.340.573	-2.460.298
Otros gastos de explotación	-811.518	-848.702
Amortización del inmovilizado	-274.304	-263.051
Subvenciones de capital trasladados al resultado	195.474	185.504
EXCEDENTE DE LA ACTIVIDAD	-103.058	162.891
RESULTADO FINANCIERO	8.153	8.148
EXCEDENTE ANTES DE IMPUESTOS	-94.906	171.039

03.
METODOLOGÍA



METODOLOGÍA

Planificación centrada en la persona (PCP)

En la Fundación hemos adoptado la Planificación Centrada en la Persona como forma de ofrecer apoyos que se ajusten al interés y necesidades de cada persona. Este enfoque tiene en cuenta los derechos de las personas con discapacidad y **sirve de ayuda para planificar su proyecto de vida y alcanzar sus metas**. En la planificación participan tanto las personas con discapacidad como las personas de su entorno, y se revisa periódicamente.

Durante 2022 hemos **trabajado para asegurar que todas las personas realicen la reunión de su Plan Personal**, ya que la pandemia frenó la marcha de alguna de ellas. Además, durante 2022 y 2021 **también pusimos en marcha nuevas reuniones para aquellas personas que habían**

sufrido cambios o pérdidas importantes en su vida; personas que requerían de apoyos de otras personas ajenas al centro y también para las personas que necesitaban una toma de decisiones urgente y coordinada para mejorar su situación de salud y seguridad.

Así, el 90% de las personas han celebrado su reunión. En paralelo, en los centros hemos continuado revisando el 100% de planes, actualizando la información en las distintas herramientas.

Los resultados que tienen que ver con la seguridad y las relaciones de las personas son los más numerosos en 2022.

03. METODOLOGÍA

Planificación centrada en la persona (PCP)

PROGRESIÓN ANUAL

	2020	2021	2022
Nº total de acciones individuales planificadas	1437	2033	2515
Nº total de acciones individuales realizadas	643	1229	1351
% acciones individuales realizadas	45%	60%	54%
Nº total resultados/logros personales planificados	759	862	687
Nº total resultados/logros personales "conseguidos"	80	86	224
Porcentaje de resultados/logros personales "conseguidos"	10%	10%	38%



METODOLOGÍA

Nuestra caja de herramientas

HERRAMIENTAS DE PENSAMIENTO PARA LA PLANIFICACIÓN CENTRADA EN LA PERSONA (PCP)

Para la PCP, utilizamos una serie de herramientas sencillas y accesibles que nos ayudan a conocer cuáles son los talentos, las capacidades y habilidades de la persona, qué es lo más importante y cuál es la mejor forma de apoyarle para conseguir sus metas individuales.

Además, hemos desarrollado una aplicación informática que ha supuesto una mejora notable.

Gracias a esta herramienta guardamos toda la información de cada plan de una forma sencilla y accesible. El programa utiliza vídeos, texto, fotos, audios, pictogramas e imágenes para facilitar la participación de las personas con discapacidad.

La herramienta se ha cedido a entidades del ámbito de la discapacidad intelectual de Gipuzkoa como Aspace, Atzegi, Aita Menni, Soltra o la Fundación Uliazpi.



03. METODOLOGÍA

Nuestra caja de herramientas

METODOLOGÍA

Herramientas de comunidad

03. METODOLOGÍA

Herramientas de comunidad

EL MAPA DE COMUNIDAD LOCAL

El mapa de comunidad recoge, de forma ordenada y clasificada por ámbitos de actividades, las referencias de las personas o entidades clasificadas en función de su cercanía y su relación como agentes y/o conectores o cómplices para avanzar en la integración e inclusión social.

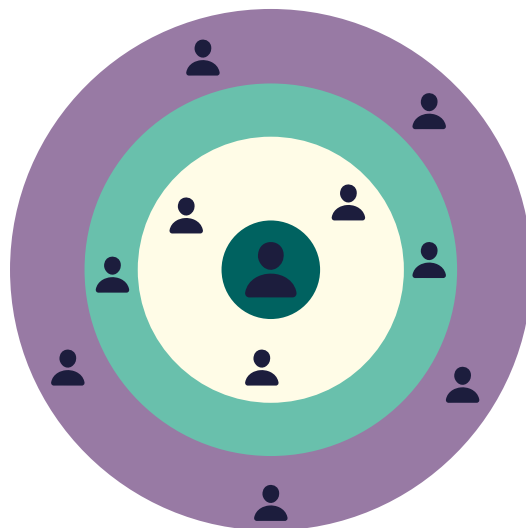

Datos sobre la vida en la comunidad

	2020	2021	2022
Nº centros con el Mapa de Comunidad Local actualizado	15	16	14
Nº relaciones y contactos en el 1º círculo del MCL	1.023	797	765

PARTICIPACIÓN Y CONTRIBUCIÓN CON LA COMUNIDAD

Entendemos que la Planificación Centrada en la Persona (PCP) va de la mano de la participación y contribución en el entorno y en la vida de la comunidad, por lo que es uno de los principales ejes de trabajo de FGSS.

El trabajo que se realiza año a año consiste en ampliar y profundizar en los Mapas de Comunidad, buscando nuevas alianzas y afianzando las existentes. Se realiza un análisis exhaustivo de los dominios de inclusión social de cada persona y de su nivel de presencia, participación, relaciones y contribuciones, para definir acciones que le ayuden a avanzar en ese camino.

En 2022 se han empezado a recuperar las relaciones con agentes comunitarios de interés, después de la reducción por influencia de la pandemia, aún y todo todavía no se ha llegado a los niveles prepandemia.



METODOLOGÍA

De la presencia a la contribución

Es una forma sencilla pero muy útil de aprender y reflexionar sobre las actividades cotidianas que la persona realiza en su comunidad y de buscar nuevas oportunidades y apoyos para que pase de estar presente a participar activamente, a conocer a nuevas personas y relacionarse con ellas, y a contribuir con la comunidad.

NOS ESTIMULA A PENSAR DE FORMA CREATIVA SOBRE LAS ACTIVIDADES QUE LA PERSONA HACE EN LA COMUNIDAD Y A VERLAS COMO OPORTUNIDADES DE PARTICIPACIÓN Y CONTRIBUCIÓN.

03. METODOLOGÍA

De la presencia a la contribución



METODOLOGÍA

Espacio de aportación y aprendizaje

Mantenemos una colaboración constante con un número significativo de personas voluntarias y jóvenes estudiantes, que desarrollan sus prácticas académicas en nuestra red de centros, y colaboran y participan con nosotros en el desarrollo de actividades cotidianas y prestando apoyos individualizados relacionados con los intereses de cada persona.

EL VOLUMEN DE ESTUDIANTES EN PRÁCTICAS, ASÍ COMO EL DE CENTROS DE FORMACIÓN Y ACADÉMICOS VIENE CRECIENDO CADA AÑO CON RESULTADOS MUY SATISFATORIOS EN TÉRMINOS DE APORTACIONES Y APRENDIZAJES.



03. METODOLOGÍA

Espacio de aportación y aprendizaje

INDICADORES DE REFERENCIA

	2020	2021	2022
Nº estudiantes que han realizado sus prácticas	54	91	112
Nº de centros formativos asociados	22	23	25



METODOLOGÍA

Una organización que aprende

Como en años anteriores, hemos utilizado la autoevaluación de las herramientas para detectar áreas de apoyo y supervisión, y en su caso contrastar y dar por buenas nuestras prácticas.

A lo largo del año se han propuesto multitud de supervisiones, tanto en el ámbito teórico, como en el ámbito más práctico, constatando una mayor sensación de competencia en el uso y dominio de nuestras herramientas de acompañamiento a las personas.

Al mismo tiempo, **cabe destacar nuestras acciones formativas en Apoyo Conductual Positivo, tanto para profesionales de nueva incorporación como acciones de reciclaje**, ya que consideramos que es una formación básica e imprescindible en nuestro desempeño diario.

Por otro lado, **durante el año 2022 hemos consolidado el desarrollo de las actividades de “Mi Plan” y “Derechos”** en el marco de nuestros programas semanales de actividad.

Asimismo, cabría destacar otras iniciativas que tienen que ver con la calidad de servicios en el ámbito de la discapacidad intelectual, la personalización de los servicios, la participación, la autodeterminación y el empoderamiento, el síndrome de Down y el Alzheimer, y diversas iniciativas de formación en sesiones compartidas, in situ y sesiones de autoformación.



03. METODOLOGÍA

Una organización que aprende



METODOLOGÍA

Medición de la satisfacción de familias/tutores y responsables de servicios de vivienda

En 2022 hemos realizado una nueva medición directa de la satisfacción de familias/tutores y responsables de fundaciones tutelares y de servicios de vivienda.

03. METODOLOGÍA

Este ejercicio es una continuidad del realizado en 2018 con la misma finalidad, y ha sido encargado a la empresa SIADECO especializada en estudios sociales, a través de una encuestación nominativa y telefónica, con datos de carácter cuantitativo y con aportación de información cualitativa.

TASA DE RESPUESTA

Familiares y tutores	91,6%
Profesionales de fundaciones tutelares	92,9%
Responsables de servicios de vivienda	100%

NIVELES DE SATISFACCIÓN

Escala de 0 a 4

Familiares y tutores	3,66
Profesionales de fundaciones tutelares	3,35
Responsables de servicios de vivienda	3,17

El trabajo de campo ha contado con un altísimo nivel de participación

Familias

92%

Profesionales de los servicios de vivienda

100%

Fundaciones tutelares

93%

Medición de la satisfacción

METODOLOGÍA

Cabe destacar el importante grado de satisfacción en relación con la forma de actuar de los/as monitores/as y las personas responsables del Centro, donde **el 82,5% de las familias y tutores/as manifiestan estar muy satisfechos/as con el respeto y trato que los equipos profesionales de FGSS dan a su familiar o persona a su cargo.**

03. METODOLOGÍA

EN LO REFERENTE A LA MEJORA DE LA CALIDAD DE VIDA DE LAS PERSONAS USUARIAS, LOS TRES ASPECTOS QUE LAS FAMILIAS O TUTORES/AS CONSIDERAN QUE HAN MEJORADO DESDE QUE LA PERSONA A SU CARGO ACUDE AL GARAGUNE SON:

Se siente seguro/a cuando va al Centro	93,9%
Está más contento/a y va con más ganas al Centro	93,2%
Ha aprendido cosas nuevas, se ha desarrollado como persona	87,1%

En este mismo sentido, resultan muy coincidentes los tres aspectos que el personal responsable de los servicios de vivienda consideran que en mayor proporción han cambiado desde que las personas a su cargo acuden al Centro, que son:

Han aprendido cosas nuevas, se han desarrollado como persona	94,4%
Está más contento/a y va con más ganas al Centro	94,4%
Se siente seguro/a en el Centro	88,9%



Medición de la satisfacción

METODOLOGÍA

Comisiones y Servicio Agosto

COMISIÓN DE USUARIOS/AS INTERCENTROS Y COMISIÓN DE FAMILIAS

Tanto la Comisión de Usuarios/as Intercentros como la Comisión de Familias forman parte de las iniciativas de impulso a la participación en el funcionamiento del servicio de la Fundación.

A lo largo de 2022 como consecuencia de la pandemia, el trabajo de estos grupos se ha visto interrumpido y han realizado menos reuniones que habitualmente.

SERVICIO DE ATENCIÓN DIURNO DURANTE EL MES DE AGOSTO

Con la colaboración del Departamento de Políticas Sociales de la Diputación Foral de Gipuzkoa, nuevamente hemos dispuesto de plazas de atención diurna durante el mes de agosto, manteniendo un buen número de centros en funcionamiento, con actividades propias de vacaciones del verano, en jornada de mañana y tarde. **En total hemos prestado este servicio a un total de 153 personas a lo largo del mes de agosto en siete centros diferentes.**

Nuevamente la valoración ha sido muy positiva por parte de todas las personas que han participado en el mismo, tanto por parte de las personas usuarias y familias, así como por parte del equipo profesional implicado.

03. METODOLOGÍA



CENTROS GARAGUNE

Los centros Garagune son centros urbanos, modernos y accesibles. Sirven de base para la participación en la vida de la comunidad, a través del desarrollo de múltiples actividades educativas, formativas, culturales, artísticas o deportivas. También se desarrollan actividades de voluntariado. **El objetivo es que las personas tengan la oportunidad de combinar, como lo hace la mayoría de la población, diversos tipos de actividades de día**, que varían en función de su edad, de sus necesidades, de sus intereses y de sus preferencias personales.

PERFIL DE LAS PERSONAS USUARIAS

Las personas que acuden a los centros Garagune **tienen que ser mayores de 20 años y vivir en Gipuzkoa. Estas personas son orientadas a los Centros Garagune desde el Departamento de Políticas Sociales de la Diputación Foral de Gipuzkoa.** Son personas con discapacidad intelectual, que por motivos de edad u otras situaciones, buscan una alternativa a la red de talleres ocupacionales y centros especiales de empleo. Algunas de ellas, ya han finalizado su etapa laboral y otras podrían iniciarla en un futuro.





Arrasate

Apertura del centro:

2005

Instalaciones:

319 m²

Personas usuarias:

21

Equipo:

Responsable de centro +
2 profesionales de atención directa



Bidekruzeta, s/n - Bajo
20500 • Arrasate
arrasate@fundaciongoyenechess.org

☎ 943 712 704
Horario de atención:
9:15 a 17:00 horas

Iniciativas locales

Participamos en Euskaraldia y Korrika con el objetivo de fomentar el uso del euskera.

Hemos creado el mapa de comunidad local conociendo a personas, entidades, asociaciones y servicios con los que podemos compartir intereses.

Realizamos labores de Cuentacuentos en el mes de la diversidad.

Hemos presentado el servicio a Gureak, ZiG Gela y TS de Arrasate, además de a centros de formación.

Hemos realizado una exposición y presentación de nuestros cuadros en diferentes escuelas.



Azpeitia

Apertura del centro:

2007

Instalaciones:

150 m²

Personas usuarias:

13

Equipo:

Responsable de centro +
2 profesionales de atención directa

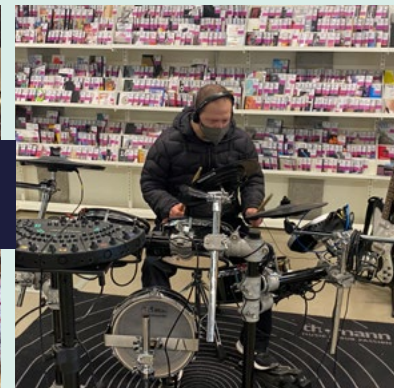

Eliz Kale, 40
20730 • Azpeitia
azpeitia@fundaciongoyenechess.org

943 816 390
Horario de atención:
9:00 a 16:45 horas

Iniciativas locales

Hemos incrementado las actividades del programa Zubiak Eraikitzen con el alumnado de diferentes etapas de Iraurgi ikastetxea.

Hemos colaborado con Bizkor Guraso elkarte, Xeye atletismo taldea y Marea Urdina con la pegada de carteles.

Hemos contactado con la Asociación Herrixen dendarien elkarte para la elaboración de adornos de Navidad para las tiendas asociadas.

Hemos contribuido a la decoración de Navidad en Iraurgi Ikastetxea, residencia San Martín, Biblioteca Municipal, Musika Eskola, Piscina Municipal y Ninaiz zentroa.

Hemos contactado con la asociación de bolos Garmendipe para el desarrollo de una nueva actividad de deporte.

Hemos colaborado con el grupo de trabajo de la Korrika 2022.

Presentamos el servicio en ZIG gela de Azkoitia y Gureak de Azkoitia.

Recuperamos la colaboración con Emakumeen Txokoa.

Bergara

Apertura del centro:

2019

Instalaciones:

280 m²

Personas usuarias:

13

Equipo:

Responsable de centro +
2 profesionales de atención directa



Calle Mintegi, 5 bajo
20570 • Bergara
bergara@fundaciongoyenechess.org

☎ 943 849 710
Horario de atención:
9:15 a 17:00 horas

Iniciativas locales

Participamos en el proyecto Ortu komunitarioa y disponemos de una parcela para las personas que tengan interés en acudir.

Colaboramos en la recogida de ropa para Ucrania.

Presentamos la reflexión de Accesibilidad Cognitiva y Barreras arquitectónicas en el Ayuntamiento de Bergara.

Colaboramos en la preparación de bolsas para la carrera Zegama-Aizkorri.

Realizamos voluntariado en Bergara Oinez organizando un recorrido.

Amara / Donostia - San Sebastián

Apertura del centro: **2016** | Instalaciones: **340 m²** | Personas usuarias: **21** | Equipo: Responsable de centro + 3 profesionales de atención directa

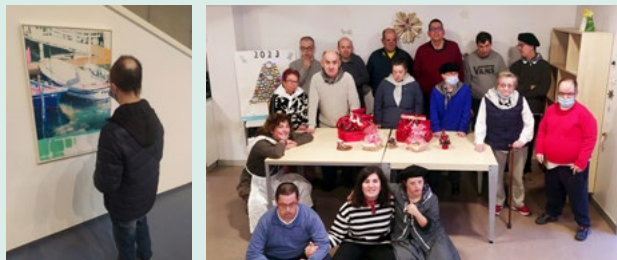
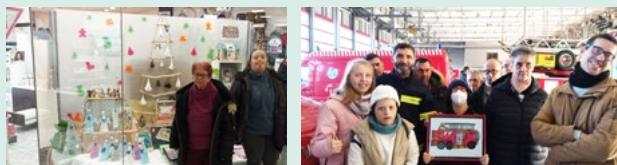

Javier Barkaiztegui, 21 bajo
20010 • Donostia
amara@fundaciongoyenechess.org

📞 943 840 023
Horario de atención:
9:30 a 17:00 horas

Iniciativas locales

Hemos participado en la Feria de las Organizaciones en la Universidad de Deusto.

Hemos tenido encuentros con la Asociación Semblante Andaluz de Lasarte, con la Federación Guipuzcoana de Bolos, con el Coro de Añorga, con la ONG ALBOAN, entre otros.

Alumnado del Instituto Politécnico Easo del Grado de Atención a personas en situación de dependencia, ha acudido durante meses todas las semanas a nuestro Garagune.

Hemos retomado el voluntariado en el Centro de día Amaraene, donde les ayudamos en la actividad de Bingo y aprovechamos el buen tiempo para caminar y charlar con las personas de allí.

Hemos continuado colaborando con la Asociación Española contra el Cáncer en diferentes actividades.

Hemos vuelto a disfrutar de actividades culturales que nos encantan como exposiciones, museos (Rezola, Balenciaga), etc.

Hemos realizado un proyecto que ha durado meses en colaboración con Medialab-Tabakalera para la elaboración de la decoración navideña de dos comercios del barrio de Amara.

Continuamos aprendiendo sobre nuestros Derechos en la actividad de Derechos y Calidad de Vida.

Berio/ Donostia - San Sebastián

Apertura del centro: **2012** | Instalaciones: **600 m²** | Personas usuarias: **21** | Equipo: Responsable de centro + 3 profesionales de atención directa



Paseo Berio, 42
20018 • Donostia
berio@fundaciongoyenechess.org

📞 943 000 812
Horario de atención:
9:15 a 17:00 horas

Iniciativas locales

Hemos participado en la muestra artística y concurso 18 cm de Irun, exponiendo nuestras creaciones en el centro cultural Amaia.

Participamos en el grupo Ttapa-ttapa y seguimos participando en el Torneo de Petanca de Intxaurreondo.

Las colaboraciones de repostería con Esperanza Latina y Banco de Alimentos son actividades que realizamos muy a gusto.

Hemos retomado los conciertos del coro del Garagune con nuestro amigo Miguel Angel, que nos acompaña con la harmónica.

Seguimos conociendo Gipuzkoa, acudiendo a lugares que son importantes para las personas del Garagune: el Santuario de Loiola, pueblos, fiestas y celebraciones del entorno...

Acudimos a la grabación del programa Mihiluze de ETB1 como público.

Hemos hecho deporte con los estudiantes de Jesuitinas en las canchas deportivas de la UPV/EHU cada semana.

Como nos gustan mucho los animales, hemos paseado con nuestro amigo Nico y su perra Danesa. También hemos conocido a Bambú, la perra de Valeria y acudimos a la Protectora de Animales de Gipuzkoa para llevarles cosas que necesitan.



Easo/Donostia - San Sebastián

Apertura del centro:

2011

Instalaciones:

370 m²

Personas usuarias:

20

Equipo:

Responsable de centro +
3 profesionales de atención directa



Calle Arrasate, 44 bajo
20005 • Donostia
easo@fundaciongoyenechess.org

☎ 943 429 225
Horario de atención:
9:00 a 17:00 horas

Iniciativas locales

Participamos en el Baño sin barreras, actividad para personas con movilidad reducida en la playa de la Concha y acudimos a nadar al polideportivo de Intxaurreondo regularmente.

Hemos realizado cursos de informática en KZGunea de Donostia y colaboramos con la Why Not Radio realizando entrevistas.

Cuidamos de nuestra huerta en las huertas urbanas de Intxaurreondo con una persona voluntaria.

Realizamos un taller de reciclaje de plásticos y uno de edición de la revista del Garagune en Tabakalera.

Participamos en el Club de Lectura Fácil en el Koldo Mitxelena.

Participamos en las Caminatas Saludables de la Asociación Española Contra el Cáncer y hacemos running todas las semanas con una persona voluntaria y realizamos sesiones de yoga en el estudio Yogagune de Donostia.

Colaboramos con Atzegi, AECC y diferentes festivales, colgando carteles para dar a conocer su trabajo.

Colaboramos en la organización del Festival de Cine SSIFF, Festival de Jazz y Festival de Cine de Terror, (cartelería, preparación de publicidad en sobres...).



Usandizaga / Donostia - San Sebastián

Apertura del centro:

2007

Instalaciones:

472m²

Personas usuarias:

27

Equipo:

Responsable de centro +
4 profesionales de atención directa



Usandizaga, 9
20005 • Donostia
usandizaga@fundaciongoyenechess.org

943 326 804
Horario de atención:
9:15 a 17:15 horas

Iniciativas locales

Hemos colaborado con la asociación Astikat haciendo camas para los animales que cuidan.

El Garagune se ha convertido en punto de recogida de ropa, alimentos y productos de aseo para la asociación Ukrania Euskadi.

Ha sido ilusionante volver a acudir al Banco de Alimentos de Oiartzun todas las semanas y también empezar a colaborar con la Fundación Haurralde.

Hemos participado en un nuevo proyecto con Diputación Foral de Gipuzkoa colocando Cajas Nido en la zona de Ulía.

Hemos impulsado un Club de Lectura como voluntarios en la Residencia San José de la Montaña.

Realizamos Paseos Saludables con el programa Plus55 y acudimos a la piscina de Zuhaitzi.

Dos nuevas personas voluntarias nos están ayudando en actividades de arte y cultura.

Continuamos aprendiendo sobre nuestros Derechos en la actividad de Derechos y Calidad de Vida.

Eibar

Apertura del centro:

2010

Instalaciones:

472m²

Personas usuarias:

12

Equipo:

Responsable de centro +
2 profesionales de atención directa

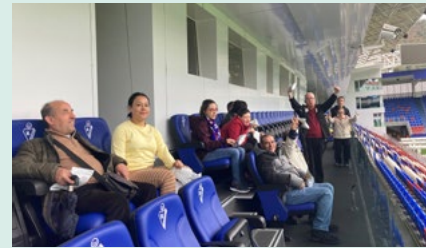
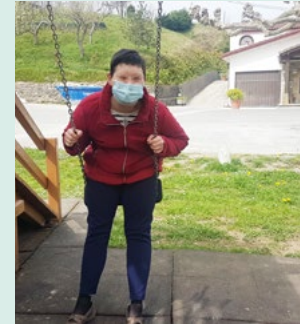

C / Ardanza, 2
20600 • Eibar
eibar@fundaciongoyenechess.org

📞 943 700 536
Horario de atención:
9:30 a 17:15 horas

Iniciativas locales

Continuamos colaborando con Andretxea y los diferentes departamentos del Ayuntamiento pegando carteles y repartiendo información.

Hemos retomado la relación con la Asociación Marcan Huella realizando actividades conjuntas.

Hacemos yoga en el local municipal de Portalea y en Helmet House.

Realizamos actividades deportivas en los espacios deportivos municipales (Mintxeta, Amaña).

Mantenemos contacto con personas voluntarias de Nagusilan que ya no vienen al Garagune y con antiguos compañeros y compañeras.

Colaboramos con la Asociación de viudas Altzoa, con el Banco de Alimentos de la Cruz Roja y con AECC, Asociación Española Contra el Cáncer.

Hemos realizado presentaciones en Meka LH (Elgoibar), Ikasten, Jubiletxe Untzaga, ZIG gela y Gureak Eibar.



Errenteria

Apertura del centro:

2011

Instalaciones:

220m²

Personas usuarias:

13

Equipo:

Responsable de centro +
2 profesionales de atención directa

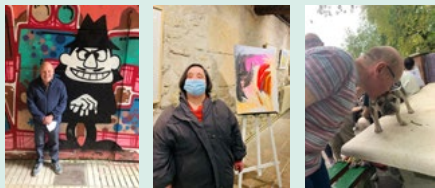

c/ Martin Etxeberria, 15 bajo
20100 • Errenteria
errenteria@fundaciongoyenechess.org

☎ **943 000 067**
Horario de atención:
9:15 a 17:00 horas

Iniciativas locales

Colaboramos todas las semanas con la asociación de mujeres de Agustinas para hacer actividades inclusivas como patchwork, trikotar y yoga.

Hemos colaborado con dos tiendas de Errenteria; Bambola y Denoi, decorando los escaparates y vendiendo los abalorios que realizamos.

Hemos empezado a colaborar con Irekina, compartiendo sesiones de cocina, realizando actividades de estética, etc.

Acudimos a la perrera Bilagun de Irun para sacar a perros todas las semanas.

Quedamos cada cierto tiempo con el Garagune de Irun para hacer abalorios, compartir música, y mantener una estrecha relación.

Hemos hecho una exposición en la sala Xenpelar de Errenteria con cuadros de pintura y abalorios del Garagune.

Hemos colaborado repartiendo carteles para el Itsas Festibala de Pasaia.

Hemos colaborado con la recogida de alimentos para Ucrania.

Ibarra

Apertura del centro: **2014** | Instalaciones: **520m²** | Personas usuarias: **14** | Equipo: Responsable de centro + 2 profesionales de atención directa

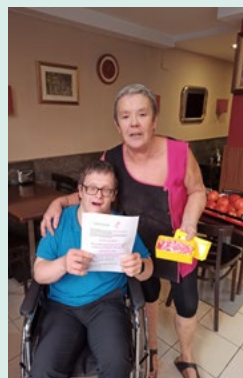

c / Euskal Herria, 18 - 2 bajo
20400 • Ibarra
ibarra@fundaciongoyenechess.org

📞 943 536 703
Horario de atención:
9:15 a 17:00 horas

Iniciativas locales

Estamos participando de nuevo en los caminos saludables de Ibarra y Tolosa.

La música nos ha acompañado durante este año y hemos disfrutado de actuaciones en el Garagune, y también hemos tocado nuestros instrumentos. Además, asistimos al Kantujira de Lazkao una vez al mes.

Creamos un proyecto de teatro con Herrikide y hemos participado en el Topic en la Gala de la Diversidad junto con otros grupos y personas.

Hemos colaborado en la preparación del Kilometroak, que este año se celebraba en Ibarra, en la Ikastola Uzturpe.

Volvemos a hacer la comida un día en el Garagune, porque nos gusta mucho cocinar y aprender nuevas cosas.

Hemos ido a visitar la protectora de animales de Usurbil porque nos gustan mucho los animales, y hemos quedado en hacer algunas colaboraciones.

Volvimos a participar en la Feria del Voluntariado organizada por Inmakulada Ikastetxea, que nos ha abierto nuevas oportunidades y también hemos contactado con el aula de Aprendizaje de Orixe .

Hemos continuado con nuestro Café Tertulia, y este año hemos podido invitar presencialmente a personas y grupos muy interesantes con los que hemos charlado y compartido conocimientos.

Irun

Apertura del centro: **2006** | Instalaciones: **485m²** | Personas usuarias: **20** | Equipo: Responsable de centro + 3 profesionales de atención directa



Jacobo Arbelaitz, 8
20301 • Irun
irun@fundaciongoyenechess.org

📞 943 611 735
Horario de atención:
9:15 a 17:00 horas

Iniciativas locales

Hemos invitado al Garagune al alumnado de Integración Social del instituto Plaiaundi para darles a conocer nuestra dinámica del centro, además de hacer una jornada de intercambio de diferentes actividades como abalorios, música, etc,

Hemos hecho intercambio de actividades de abalorios, fútbol y música con alumnado del colegio San Vicente de Paul.

Hemos invitado a estudiantes de la Ikastola de Urruña a compartir una jornada de música con nuestro grupo del Garagune.

Hemos colaborado para comprar alimentos para Ucrania con el dinero ganado de la venta de los abalorios que hacemos.

Hemos potenciado las relaciones con excompañeros/as que se han ido a vivir a otro sitio o que están en residencias de personas mayores.

Hemos comenzado a realizar la actividad de yoga todos los viernes por la mañana con las personas interesadas en ello.

Jugamos todas las semanas una porra de fútbol entre aquellas personas que les apasiona el fútbol e invitamos a diferentes entidades para compartir ésta actividad con nosotros.

Hemos potenciado la actividad de piscina con aquellas personas que les gusta la natación.

Legazpi

Apertura del centro:

2004

Instalaciones:

230m²

Personas usuarias:

13

Equipo:

Responsable de centro +
2 profesionales de atención directa



c / Aizkorri, 14
20230 • Legazpi
legazpi@fundaciongoyenechess.org

📞 943 737 298

Horario de atención:
9:30 a 17:15 horas

Iniciativas locales

Presentamos en Zumarraga el diagnóstico de Arteria, sobre la participación en la cultura de las personas en situación de vulnerabilidad.

Continuamos trabajando en el grupo promotor del Tipi-Tapa.

Compartimos diferentes actividades con el voluntariado: paseos, tomar un café, ir de compras, acompañamiento a un curso de pandero en la Musika Eskola, etc.

Hemos colaborado en las campañas de Katxalin (elaboración de lazos rosas), Nagusilan (creación de aguinaldos), Atzegi y Hotz Legazpi.

Hemos recuperado las colaboraciones con diversos centros educativos: Ikastola Andramari de Beasain, Ikastola Haztegi y escuela Domingo Agirre.

Se ha mantenido la participación en el Club de Lectura Fácil en la biblioteca local.

Se ha dado un especial impulso a la cultura, con visitas a exposiciones, fotografía, pintura, etc. en Zumarraga, Ormaiztegi y Beasain.

Hemos ofrecido la oportunidad de conocer pueblos de la zona, en algunos casos vinculados a la historia de vida de algunas personas.

Ordizia

Apertura del centro:

1999

Instalaciones:

477m²

Personas usuarias:

20

Equipo:

Responsable de centro +
3 profesionales de atención directa

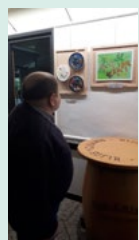

Urdaneta, 76
20240 • Ordizia
ordizia@fundaciongoyenechess.org

📞 943 880 057
Horario de atención:
9:15 a 17:00 horas

Iniciativas locales

Presentamos en Zumarraga, y posteriormente en Beasain, el diagnóstico de Arteria sobre La participación en la cultura de las personas en situación de vulnerabilidad.

Hemos presentado el servicio a profesoras de la ZIG gela de Urretxu, así como a trabajadoras sociales de toda la comarca de Goierri.

Continuamos trabajando en el proyecto Ordizia Hiri Hezitzailea junto a centros educativos, asociaciones de Ordizia y el Ayuntamiento.

Ya son 20 las personas voluntarias que comparten con las personas del Garagune actividades inclusivas de su interés. Las relaciones se han fortalecido, siendo frecuentes los cafés, comidas, etc.

Mantenemos la participación en la Kantujira de Lazkao, así como los paseos de Goazen. Además, hemos colaborado en la iniciativa Kaleko Jostunak 2022 de Ormaiztegi.

Hemos colaborado creando material escolar para Urdaneta Ikastetxea, La Salle, y en las campañas de Movember, Katxalin y Lau Katu. También colaboramos con el Ayuntamiento en su campaña de Navidad y con la asociación de comerciantes Ordizian en varias campañas.

Hicimos una exposición de lienzos, junto a otras personas de Ordizia, en el bar Muñoz.

Hemos dado un especial impulso a la cultura, con visitas a exposiciones de fotografía, pintura, etc. También hemos visitado el Museo de Zumalakarregi.

Pasaia

Apertura del centro: **2020** | Instalaciones: **370m²** | Personas usuarias: **12** | Equipo: Responsable de centro + 2 profesionales de atención directa



Calle Pescadería 7, bajo
20110 • Pasaia San Pedro
pasaia@fundaciongoyenechess.org

☎ **673 075 828**
Horario de atención:
9:15 a 17:00 horas

Iniciativas locales

Hemos realizado voluntariado en la asociación Ukrania Euskadi etiquetando y doblando ropa.

Participamos en talleres de Lectura Fácil con Adinkide y hemos hecho un uso continuado de la biblioteca alquilando libros y películas.

Seguimos con el reciclaje de tapones, ayudando en la recogida de tapones en el barrio.

Hemos participado en talleres de zumba y también en uno de mindfulness de la casa de cultura de Trintxerpe.

Elaboramos juguetes para los gatos de la protectora Katubihotz.

Hemos colaborado con Mater en el reciclaje de basura marina.

Colaboramos con Pasaia Lezo Lizeoa en la recogida de juguetes de Navidad y también con Haurralde en la recogida de juguetes no sexistas y no bélicos.

Colaboramos con Itsas Festibala 2022 repartiendo carteles informativos en los comercios y servicios de Oarsoaldea.



Zarautz

Apertura del centro:

2018

Instalaciones:

66m²

Personas usuarias:

9

Equipo:

Responsable de centro +
2 profesionales de atención directa



Calle Zuberoa, 6 bajo
20800 • Zarautz
zarautz@fundaciongoyenechess.org

☎ **664 572 597**
Horario de atención:
9:15 a 17:00 horas

Iniciativas locales

Impartimos un curso de estampación en madera a mujeres de AECC, Asociación Contra el Cáncer.

Elaboramos coleteros morados en favor de los derechos de las mujeres para repartir en las calles de Zarautz.

Acudimos como público a la grabación de Mihiluze de ETB1.

Un grupo de mujeres del Garagune participa en el grupo de Puntoterapia de Zarautz, encuentro con otras mujeres para colaborar dentro de la iniciativa Hilos de Sororidad.

Tres mujeres participan en los Encuentros de Mujeres con Discapacidad, donde se abordan temas de interés personal y social en la Casa de la Mujer de Zarautz.

Seguimos ensayando semanalmente con nuestro amigo Txapas, para después salir a cantar en diferentes actos culturales y sociales del municipio. También participamos en la semana en favor de los derechos de las Mujeres Migrantes, con la ONG Alboan, cantando canciones internacionales con ellas.

Hemos hecho rascadores de cartón para los gatos de la Protectora de Animales, y varias visitas al lugar para entregarlos y ver cómo las usan.

Participamos muy a gusto en las Semana 60+ organizada por el Ayuntamiento: en el campeonato de bingo, de bolos y petanca. También fuimos a Intxaurreondo a participar en el campeonato de Petanca organizado por el club de Jubilados de allí, con quienes entrenamos cada semana.

Seguimos en activo con nuestra huerta, plantando hortalizas que después comemos con mucho gusto.



PAUSOAK

Realizamos
actividades rurales
en contacto
con la naturaleza



PAUSOAK

Pausoak es un Servicio Ocupacional dirigido a personas con discapacidad intelectual, que desarrolla actividades rurales en contacto con la naturaleza. El objetivo de Pausoak es que las personas participen en su entorno, aprendan nuevas habilidades, se desarrollen en lo personal, social y laboral, y mejoren su nivel de inclusión social.

El programa está ubicado en la finca Zabalegi de Donostia-San Sebastián donde comparte espacio con el parque Kutxa Ekogunea, en el que se desarrollan prácticas y tecnologías relacionadas con la sostenibilidad, la ecología y la protección del medio ambiente.

LOS PARTICIPANTES EN EL SERVICIO OCUPACIONAL PAUSOAK SON PERSONAS CON DISCAPACIDAD INTELLECTUAL MAYORES DE 21 AÑOS QUE LES GUSTA REALIZAR ACTIVIDADES EN CONTACTO CON LA NATURALEZA.

En Pausoak, al igual que en el resto de centros de la Fundación Goyeneche, se trabaja con la metodología de Planificación Centrada en la Persona.



05. PAUSOAK

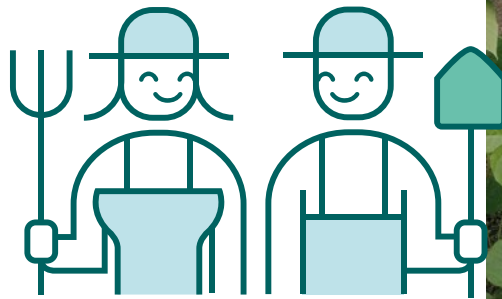



PAUSOAK

¿Qué hacemos?



HUERTA:

Nos encargamos de cuidar de las huertas e invernaderos durante todo el año.



SEMILLERO:

Tenemos un área de terreno preparado y acondicionado especialmente para las semillas.



GRANJA AVÍCOLA:

Cuidamos de las gallinas, recogemos los huevos y los limpiamos a lo largo de todo el año.



APOYO EN EL CUIDADO DE LA YEGÜADA DE LORETOKI:

Colaboramos en el cuidado, limpieza y alimentación de las yeguas de Loretoki.



CONSERVAS Y PROCESADO DE HORTALIZAS:

Aprovechamos los productos de las huertas para elaborar nuestras propias conservas.



DISEÑO Y ARTESANÍA:

Trabajamos la creatividad y creamos productos de artesanía.



VENTA Y DISTRIBUCIÓN DE PRODUCTOS:

Vendemos nuestros productos en diferentes mercados y también llevamos lotes semanales a casa.



FORMACIÓN PARA EL DESARROLLO PERSONAL Y LABORAL:

Partiendo de la metodología utilizada por la Fundación formamos para que las personas se desarrollen en los personal y laboral.



PAUSOAK

Actividades destacadas de 2022

Hemos iniciado un nuevo convenio de colaboración con la Yeguada Militar de Loretoki.

Participamos en las huertas comunitarias de Ekobape aportando plantas de aromáticas elaboradas por grupos de Pausoak en nuestro semillero.

Para dar salida a nuestra producción agrícola, además del consumo propio, mantenemos relaciones comerciales con Labore, Alkartasuna, Orona, restaurante Km Cero, Lixone, etc.

Colaboramos con Gureak e intercambiamos productos con Caritas, Alza-baratza y con el laboratorio Itsas-Natura para el control de materiales.

Además de las diferentes cosechas anuales que producimos de verduras y hortalizas, gestionamos la elaboración de una variedad de conservas de mermeladas.

Este año hemos retomado la actividad de semillero de plantel para autoabastecimiento del invernadero y terrazas exteriores.

Hemos retomado la Feria exterior de San Juan en Pausoak-Zabalegi, congregando a multitud de familiares y colaboradores.





Fundación Goyeneche
de San Sebastián
Donostiako
Goyeneche Fundazioa

ALIANZAS

Servicios concertados con el Departamento de Política Social de la Diputación Foral de Gipuzkoa:



ALIANZAS PERMANENTES:



COLABORADORES:



ACREDITACIÓN DE CALIDAD

En la Fundación Goyeneche disponemos de la acreditación de calidad de nuestros servicios de conformidad con el Sistema de Calidad Plena Inclusión (SCPI), con reconocimiento en la etapa de DESPLIEGUE.

El modelo de Calidad Plena, evalúa de forma detallada el funcionamiento de los servicios bajo el enfoque de la Calidad de Vida, la Calidad de la Gestión y la Calidad Ética.





Fundación Goyeneche
de San Sebastián
Donostiako
Goyeneche Fundazioa

MEMORIA FGSS 2022

Paseo Berio, 40
20.018 Donostia-San Sebastián
Gipuzkoa

☎ 943 000 800

info@fundaciongoyenechesansebastian.org

www.fundaciongoyenechesansebastian.org



En colaboración con:

